



COMUNE DI SAN GIOVANNI VALDARNO
Provincia Arezzo

SCHEDA IMPIANTI SPORTIVI COMUNALI
CAMPO DI CALCIO CALVANI

OGGETTO	DATI	NOTE
indirizzo	Zona S. Andrea	
anno di costruzione	2006	impianto realizzato come OO.UU. nell'ambito del P.I.P. di S.Andrea
lavorazioni recenti di rilievo:		
costruzione tribune		
torri per illuminazione	€ 100.000,00	Prog. 801 - costruzione tribune e torri illuminazione
Dimensioni		
Sup. Coperta Spogliatoi	m. 28,90 x 9,50 = mq. 274,55	
dotazione		
omologazioni:		
F.I.G.C.	31/12/2011	
posti a sedere	tribuna metallica n. 210	
collaudo statico spogliatoi	28/06/2006	Ing. Tonelli C.E.
collaudo statico tribune	05/10/2007	Ing. Falsini A.
collaudo statico torri illum.	22/12/2007	Arch. Baroni P.
certificato idoneità statica		
C.P.I.		
attività		
Caldaia	potenza < 100.000 Kcal/h	a gas metano
estintori		
idranti/naspi		
uscite sicurezza		
C.T.P.V.P.S.		

IMPIANTO SPORTIVO "CALVANI"

SCHEDA DESCRITTIVA IMPIANTO

INDICE GENERALE

1. <u>PREMESSA</u>	2
2. <u>DATI TECNICI GENERALI DELL'IMPIANTO SPORTIVO</u>	2
3. <u>DATI TECNICI SPECIFICI DELL'IMPIANTO SPORTIVO</u>	2



SCHEDA DESCRITTIVA IMPIANTO

1. Premessa

Nel territorio comunale, zona industriale di S.Andrea e la ex S.S. n° 69 a Nord della città, insiste un campo di calcio per lo svolgimento di campionati dilettantistici, giovanili ed attività amatoriali.

Il campo di calcio è corredato da un nucleo di servizi all'interno del quale sono contenuti n° 4 spogliatoi per gli atleti, spogliatoi per gli arbitri, locale infermeria, locali adibiti a magazzini.

Lo stesso è dotato di tribune per il pubblico per n. 210 posti ed impianto di illuminazione per partite in notturna.

2. Dati Tecnici Generali dell'Impianto Sportivo

- a) DIMENSIONE CAMPO DI GIOCO: m. 100 x 60
- b) LOCALE SPOGLIATOI CON:
 - SPOGLIATOI SQUADRE: n° 4
 - SPOGLIATOIO ARBITRI: n° 1
 - INFERMERIA: n° 1
- c) TRIBUNE SPETTATORI: posti n° 210 con bagni dedicati
- d) IMPIANTO ILLUMINAZIONE PER PARTITE IN NOTTURNA

3. Dati Tecnici Specifici dell'Impianto Sportivo

a) CAMPO DI GIOCO

Terreno di gioco in terra naturale inerbito.

Perimetralmente risulta recintato con sostegni metallici a sezione rotonda e rete metallica a maglia sciolta dell'altezza da terra di circa m. 2.20 (tipo A); dietro le porte di calcio e sul lato parallelo alla ex S.P. 69 è stata altresì montata una rete in fibra para palloni (tipo B).

Il campo di gioco è fornito di n. 2 ingressi delimitati da cancelli in ferro zincato aventi una larghezza libera di m. 2.70; nel lato nord insiste altresì un ingresso pedonale di larghezza libera di circa 80 cm. Delimitato da cancello in ferro.

b) LOCALE SPOGLIATOI

L'edificio adibito a spogliatoi risulta realizzato con struttura in c.a. portante e laterizio di tamponamento.

La copertura è del tipo in lamiera grecata ancorata su muretti di laterizio forato poggianti sul solaio di copertura.

Dimensioni e dotazione:

Superficie Coperta (m. 28,95x9,48) = 274,45 mq.

Altezza interna locali H= 3,00 m.

Spogliatoi squadre = n. 4

di cui:

- a) Spogliatoio n. 1: con n. 5 punti doccia, lavandino con n. 2 cancelli, n. 1 orinatoio e n. 1 w.c.
- b) Spogliatoio n. 2: con n. 5 punti doccia, lavandino con n. 2 cancelli, n. 1 orinatoio e n. 1 w.c.
- c) Spogliatoio n. 3: con n. 4 punti doccia, lavandino con n. 2 cancelli, n. 1 orinatoio e n. 1 w.c.



d) Spogliatoio n. 4: con n. 4 punti doccia, lavandino con n. 2 cannelle, n. 1 orinatoio e n. 1 w.c.

Spogliatoi arbitri = n. 2

di cui:

e) Spogliatoio n. 5 : con n. 2 punti doccia, n. 1 lavandino e n. 1 w.c.

f) Spogliatoio n. 6 : con n. 1 punti doccia, n. 1 lavandino e n. 1 w.c.

Locale infermeria = n. 1 con lavandino

Locale deposito/lavanderia = n. 1

Locale magazzino = n. 1

Locale C.T. = n. 1

c) TRIBUNE SPETTATORI

La tribuna, avente pianta a forma rettangolare e ubicata lungo il lato maggiore del campo, dal lato opposto alla ex S.S. n° 69 .

Ha uno sviluppo di circa 33 ,00 ml ed una profondità di ml 3,50 .

E' realizzata con struttura portante in elementi prefabbricati di acciaio zincato a caldo , con piani di calpestio in acciaio zincato a caldo con lavorazione " antisdrucchiolo" .

I gradini delle due scale di accesso sono anche essi in acciaio zincato a caldo del tipo " antisdrucchiolo " .

I piani di seduta sono realizzati in acciaio zincato con soprastante le sedute in materiale plastico.

La tribuna prevede anteriormente un corridoio di distribuzione avente larghezza di ml. 1,40 posto a quota 1,30 rispetto al terreno di gioco .

A questa quota si accede mediante due rampe di scale di accesso laterali con parapetti conformi alla vigente normativa . La larghezza della pedata dei gradoni è pari a 0,70 ml . mentre l'alzata del gradone è di ml. 0,40 .

L'altezza della prima fila dei posti a sedere sarà quindi rialzata di ml. 1,70 rispetto alla quota del terreno di gioco onde consentire una migliore visibilità .

Dal corridoio anteriore si dipartono due ulteriori scale di smistamento aventi larghezza di ml. 1,50 .

Verifica rispondenza con il D.M. 18.03.1996

Spazi riservati agli spettatori

La capienza dello spazio riservato agli spettatori pari a n. 210 è stata determinata dallo sviluppo lineare in metri dei gradoni senza tener conto degli spazi destinati ai percorsi di smistamento.

Tutti i posti a sedere sono munito di sedile in materiale plastico.

La visibilità degli spettatori dell'area destinata all'attività sportiva è stata verificata secondo quanto disposto dalla norma UNI 9217 .

Sistemi via d'uscita

Per il deflusso degli spettatori dalla nuova tribuna sono previste due uscite della larghezza ciascuna di 1,20 mt pari a 2 moduli che garantiscono un deflusso totale pari a: $2 \times 2 \times 250 = 1000$ spettatori , ampiamente esuberante rispetto alla capienza di 210 posti previsti per la tribuna

Le rampe delle scale che danno accesso alle tribune presentano alzata pari a 16,7 cm e pedata di 30 cm con larghezza netta tra il corrimano superiore pari a 1,20 ml.

Distribuzione interna

La nuova tribuna è dotata di un percorso di smistamento anteriore della larghezza minima netta di 1,40ml e da rampe trasversali della larghezza di 1,35 ml

I gradoni per i posti a sedere hanno una pedata di 0,70 ml ed una alzata di 0,40 ml con un rapporto quindi di 1,75.

I gradoni delle scale di smistamento presentano una alzata di 20 cm ed una pedata di 25 cm (rapporto 1,25) e servono al massimo 20 posti per fila e per parte.

Servizi di supporto della zona spettatori

Sono stati realizzati due servizi igienici, di cui uno munito di rampa per l'accesso ai disabili, posti in adiacenza e quindi facilmente raggiungibili dall'area specificatamente destinata al pubblico.

I due bagni hanno misure identiche come di seguito riportato:



Spazio interno cm. 195 x 187

Altezza interna cm. 252

Dotazione: n. 1 wc – n. 1 lavabo – attrezzatura per disabili

Con progetto esecutivo redatto dall'Ing. Francesco Pellegrini è prevista la copertura della tribuna spettatori con una struttura metallica copertura metallica così da migliorare la fruizione dello stesso da parte della comunità, in particolare durante la stagione invernale.

d) IMPIANTO DI ILLUMINAZIONE PER PARTITE IN NOTTURNA

L'impianto di illuminazione è realizzato mediante installazione di n° 4 torri faro metalliche aventi altezza di circa ml. 18 rispetto alla quota del terreno di gioco. Le torri faro sono corredate di scala con guardiacorpo continua, realizzata anch'essa in acciaio e posta posteriormente al fronte di illuminazione.

In sommità alle torri faro sono poste le piattaforme porta proiettori realizzate in acciaio, posizionate posteriormente al fronte di illuminazione, con piano di calpestio antisdrucciolo in grigliato di acciaio con fermapiè e idonea balaustra di protezione

Su ciascuna sommità delle torri sono installati n° 3 proiettori completi di accenditore e lampada da 2000 W a ioduri metallici aventi corpo in pressofusione di alluminio classe di isolamento I, riflettore asimmetrico in alluminio purissimo, vetro frontale di chiusura temprato termicamente. Alla base di ciascuna torre sono ubicati, in apposito armadietto, i relativi reattori.

L'impianto di alimentazione per il collegamento dei proiettori al quadro generale è costituito da cavi FG7 di sezione 3x 6 mmq. posti all'interno di cavidotti in pvc intervallati da appositi pozzetti.

Il quadro generale è comprensivo di interruttore sezionatore generale, n° 4 interruttori magnetotermici differenziali per la protezione delle singole torri e sistema di contattori per il comando remoto dei proiettori e la relativa parzializzazione delle accensioni.

Il quadro generale è collegato al quadro contatori ENEL mediante cavo FG7 sezione 5x 10 mmq.

L'impianto è protetto da una linea di terra realizzata in corda di rame nudo da 35 mmq. posato direttamente all'interno dello scavo per la realizzazione del cavidotto.

L'impianto di terra è completato da dispersori in acciaio posti alla base delle torri faro.

L'impianto di illuminazione garantisce un illuminamento orizzontale medio del campo di calcio pari a 246 lux con il rapporto Min/Med pari a 0,63 e un rapporto Min/Max pari a 0,45.

Il Tecnico
(Geom. Sandro Mazzuoli)

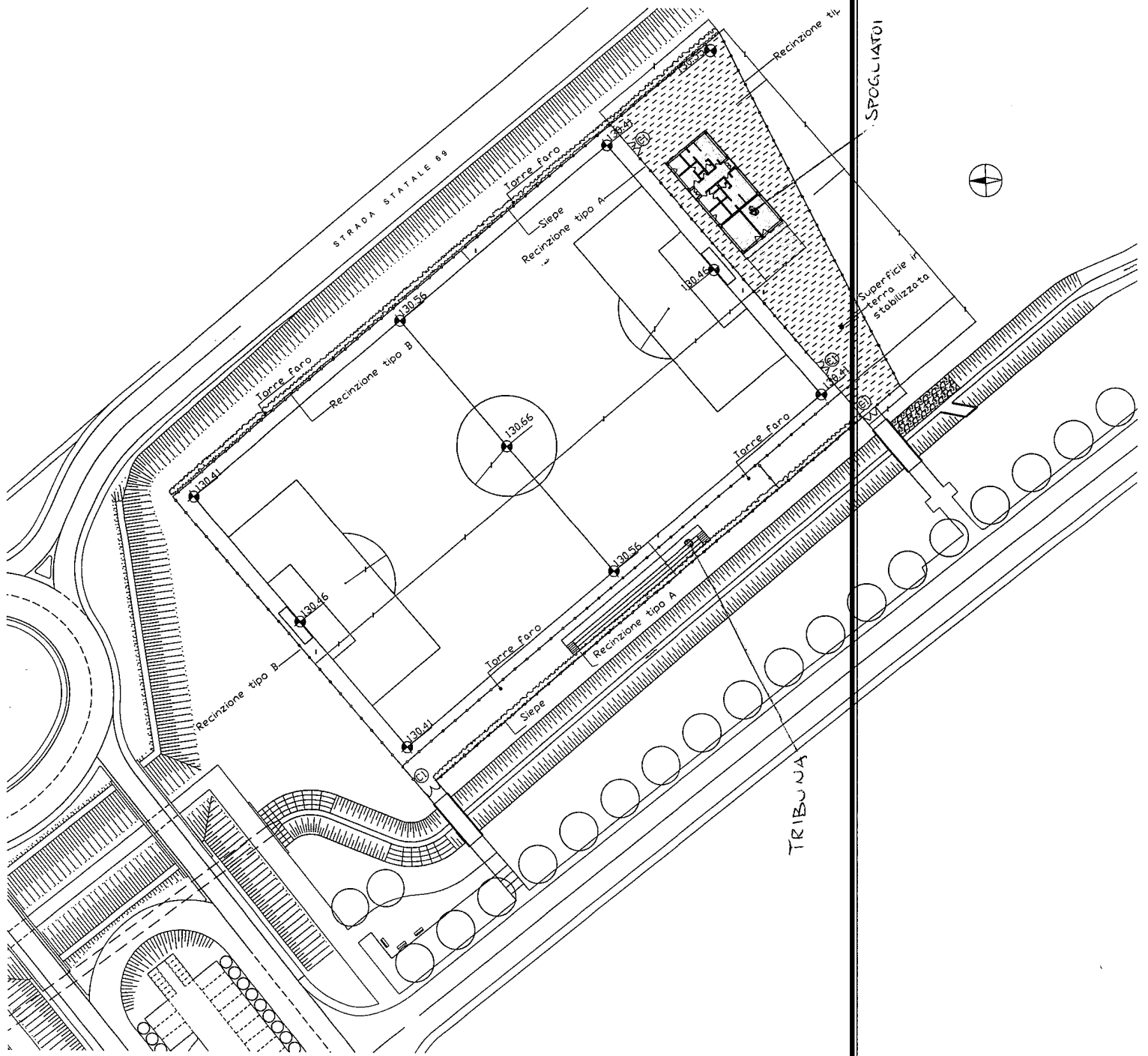

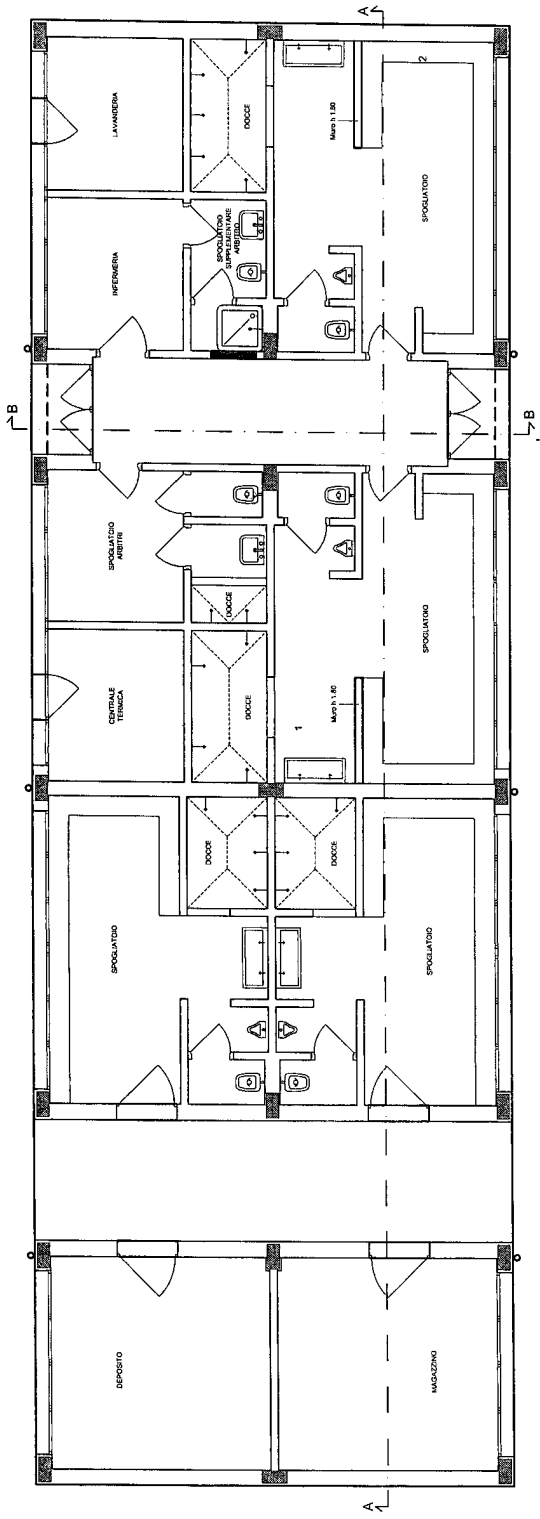

SPAGLIATOI



COMUNE DI SAN GIOVANNI VALDARNO
Provincia Arezzo

SCHEDA IMPIANTI SPORTIVI COMUNALI
CAMPO DI CALCIO CIANTINI P.ZZA PALERMO

OGGETTO	DATI	NOTE
indirizzo	P.zza Palermo	zona antistadio
anno di costruzione	edificio rurale riadattato in più interventi - tribuna e spogliatoi anno 2000	impianto realizzato come OO.UU. nell'ambito del P.L.P. di S.Andrea
lavorazioni recenti di rilievo:		
ristrutturazione "Casa del Merlo"	€ 74.886,25	Prog. 732/2000 - rifacimento tetto
costruzione tribuna e spogliatoi	€ 309.874,14	Prog. 698/1997 - nuovi spogliatoi e tribuna
refacimento C.T.	€ 23.000,00	anno 2007
Dimensioni		
Sup. Coperta Spogliatoi		
dotazione		
omologazioni:		
F.I.G.C.	12/12/2011	campo di calcio
posti a sedere	gradinate esterne n. 300	
collaudo statico spogliatoi/tribune	21/08/2000	Ing. Bacci F.
collaudo statico copertura Casa del Merlo	21/08/2000	Ing. Bandini G.
certificato idoneità statica		
C.P.I.		
attività		
Caldaia	potenza < 100.000 Kcal/h	a gas metano
estintori		
idranti/naspi		
uscite sicurezza		
C.T.P.V.P.S.		

IMPIANTO SPORTIVO "CIANTINI"

SCHEDA DESCRITTIVA IMPIANTO

INDICE GENERALE

1. <u>PREMESSA</u>	2
2. <u>DATI TECNICI GENERALI DELL'IMPIANTO SPORTIVO</u>	2
3. <u>DATI TECNICI SPECIFICI DELL'IMPIANTO SPORTIVO</u>	2



SCHEDE DESCRITTIVA IMPIANTO

1. Premessa

Nel territorio comunale, zona antistadio di P.zza Palermo, insiste un campo di calcio per lo svolgimento di campionati dilettantistici, giovanili ed attività amatoriali.

Il campo di calcio è corredato da un edificio in muratura denominato "Casa del Merlo" all'interno del quale sono contenuti n° 4 spogliatoi per gli atleti con docce e servizi igienici, spogliatoi per gli arbitri, locale centrale termica, altri locali adibiti a magazzini e uffici.

Lo stesso è dotato di tribune per il pubblico per n. 300 posti ed impianto di illuminazione per partite in notturna.

2. Dati Tecnici Generali dell'Impianto Sportivo

- a) DIMENSIONI CAMPO DI GIOCO (campo di calcio): m. 90 x 52
- b) LOCALE SPOGLIATOI (edificio denominato "Casa del Merlo") CON:
 - SPOGLIATOI SQUADRE: n° 4
 - SPOGLIATOIO ARBITRI: n° 1
 - MAGAZZINI : N. 1
- c) TRIBUNE SPETTATORI: posti n° 300
- d) IMPIANTO ILLUMINAZIONE PER PARTITE IN NOTTURNA
- e) LOCALE C.T.
- f) ALTRI IMPIANTI

3. Dati Tecnici Specifici dell'Impianto Sportivo

a) CAMPO DI GIOCO

Terreno di gioco in terra naturale inerbito.

Perimetralmente risulta recintato con sostegni metallici a sezione rotonda e rete metallica a maglia sciolta dell'altezza da terra di circa m. 2.20 (tipo A); dietro le porte di calcio e sul lato parallelo alla ex S.P. 69 è stata altresì montata una rete in fibra para palloni (tipo B).

b) LOCALE SPOGLIATOI

Gli spogliatoi a servizio del campo di calcio sono localizzati all'interno dell'edificio denominato "Casa del Merlo".

Tale edificio ha una struttura portante in muratura e la copertura è in cotto.

Dimensioni e dotazione:

Superficie Coperta (m. 27,25x10,40) = 283,40 mq.

Spogliatoi squadre = n. 4

Dotazione:

- Zona 1 spogliatoio squadra
- N. 1 lavabo a canale con n. 2 cannelle
- N. 2 wc
- N. 5 punti doccia
- Zona 2 spogliatoio squadra
- N. 1 lavabo a canale con n. 2 cannelle
- N. 2 wc



- N. 4 punti doccia
- Zona 3 spogliatoio squadra
- N. 1 wc con vaso alla "turca" e lavandino
- N. 6 punti doccia
- Zona 4 spogliatoio squadra
- N. 1 lavabo a canale con n. 2 cannelle
- N. 2 wc con vaso alla "turca"
- N. 13 punti doccia (6+7)
- Zona 5 spogliatoio arbitri
- N. 1 wc con vaso e lavandino
- N. 3 punti doccia

L'edificio è inoltre dotato di:

- Locale C.T. al piano terra
- Piano primo con uffici, magazzini e servizi

c) TRIBUNE SPETTATORI

La tribuna che ospita gli spettatori del campo di calcio è stata realizzata nell'ambito dell'edificio realizzato negli anni 2000 che ospita gli spogliatoi a servizio della adiacente geostruttura.

La sua capienza massima è di n. 300 spettatori.

La tribuna, avente pianta a forma rettangolare e ubicata lungo il lato maggiore del campo, dal lato opposto alla ex S.S. n° 69 .

Ha uno sviluppo di circa 29,00 ml ed una profondità di ml 4,00 .

E' realizzata con struttura portante in elementi prefabbricati di calcestruzzo vibrocompresso.

Non presentano sedute specifiche per il pubblico.

d) IMPIANTO DI ILLUMINAZIONE PER PARTITE IN NOTTURNA

L'impianto di illuminazione è realizzato mediante installazione di n° 4 torri faro metalliche.

e) LOCALE C.T.

Il locale C.T. è stato ricavato all'interno dell'edificio denominato "Casa del Merlo".

All'interno è installata una centrale termica a gas metano di potenzialità inferiore a 116 Kw.

f) ALTRI IMPIANTI

All'interno della zona sportiva di cui fa parte il campo di calcio "Ciantini" insistono altre strutture di gioco come di seguito indicato:

- Campo di pallacanestro all'aperto
- Campo di calcetto all'aperto
- Area attualmente non utilizzata (ex campo di beach volley)
- Area a verde

Il Tecnico
(Geom. Sandro Mazzuoli)

NO

(N.69)

S.S.

DI

OF

CAMPO DI
CALCIO
CIANTINI

SCUOL

GRADONATA

C.T.

CASA DEL MERLO
UFFICI/SPOGLIATOI

AREA
NON
UTILIZZATA

CAMPO DI
BASKET

VIA PALERMO

VIA

CAMPO DI
CALCETTO

VIA PERUGIA

VIA

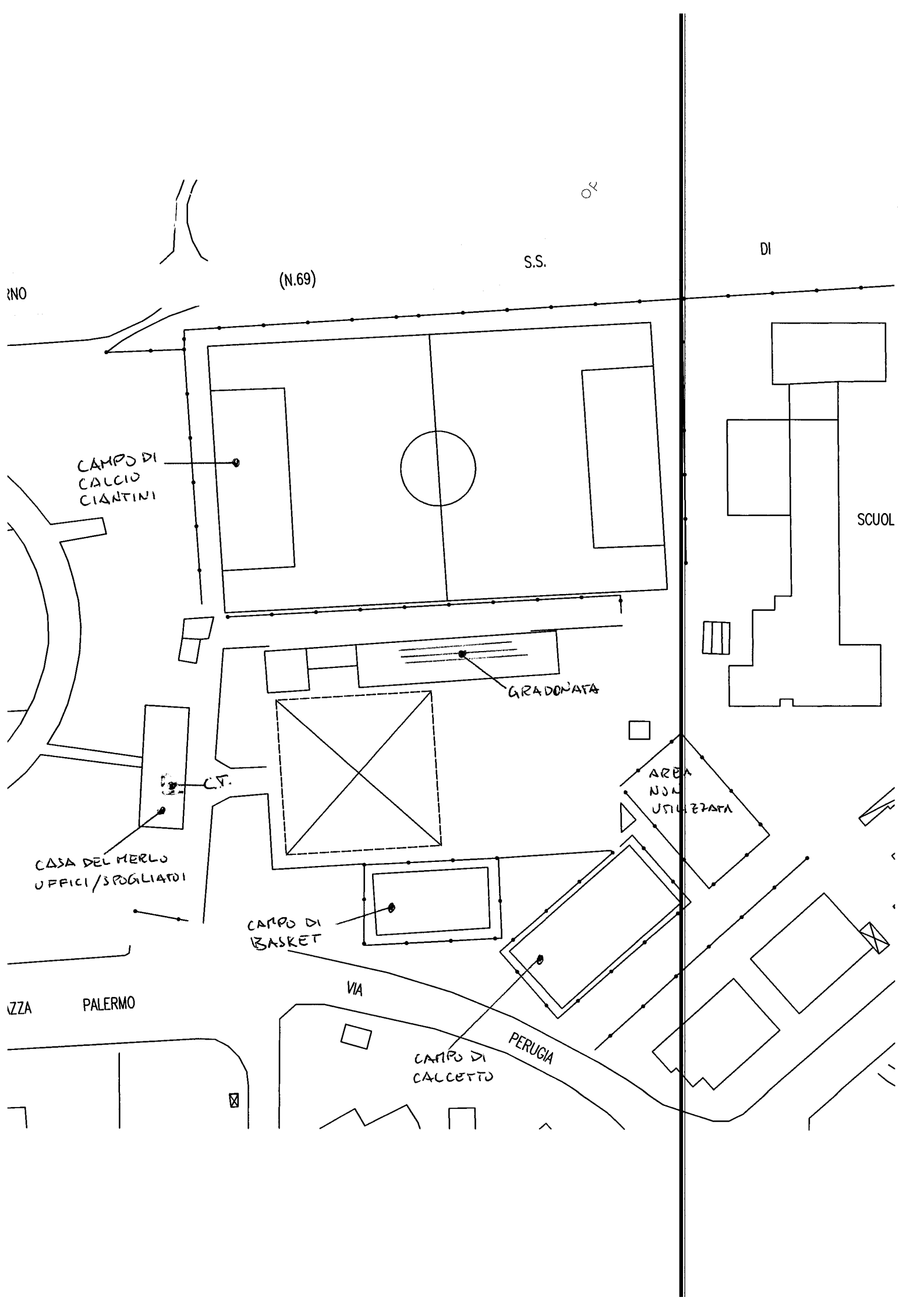

PIANTA PIANO TERRA STATO ATTUALE

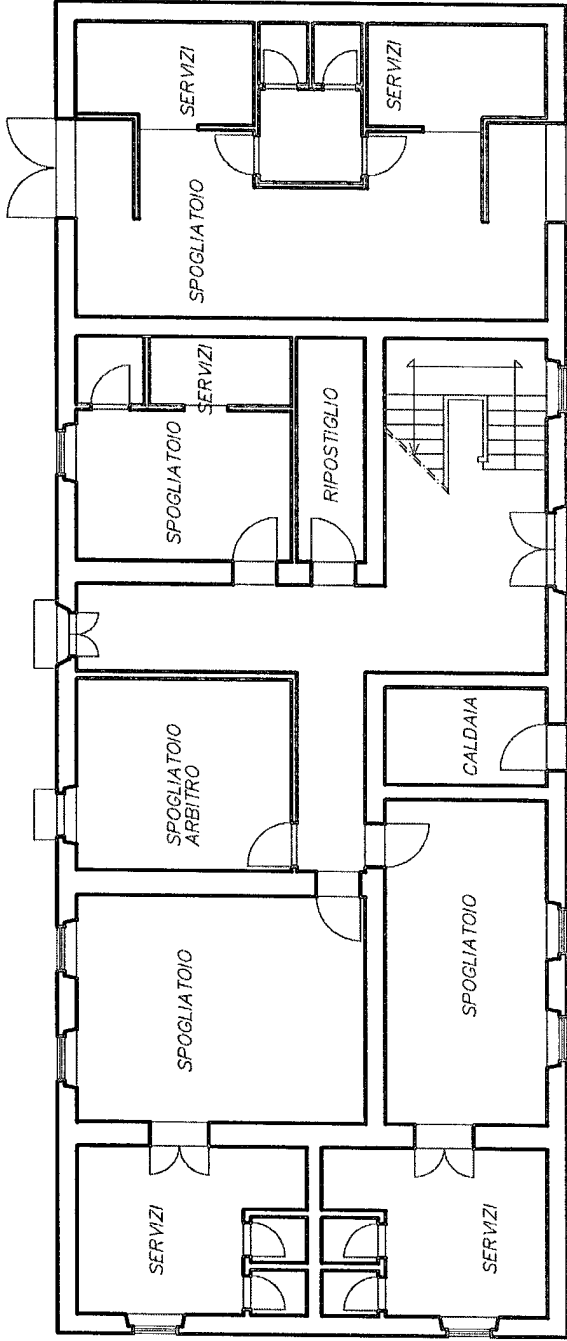

PIANTA PIANO PRIMO STATO ATTUALE

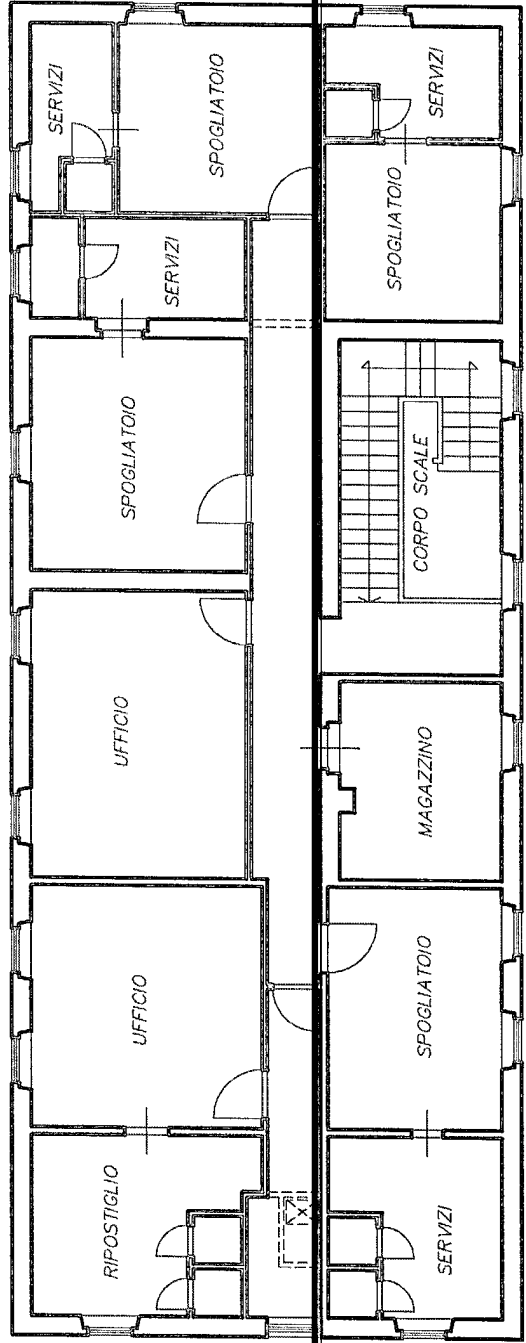



COMUNE DI SAN GIOVANNI VALDARNO
Provincia Arezzo

SCHEDA IMPIANTI SPORTIVI COMUNALI
PALAZZETTO VIA GENOVA

OGGETTO	DATI	NOTE
indirizzo	Via Genova	
anno di costruzione	1990	Prog. N. 586/1986
lavorazioni recenti di rilievo:		
rifacimento guaine		effettuate nel mese di febbraio 2016
rifacimento infissi (parte)		in corso
sostituzione C.T.		progetto approvato con del. G.M. 207/2015 in attesa di gara
Dimensioni	29,50 x 33,80 m.	palazzetto
Dimensioni	24,00 x 8,75 m.	spogliatoi
Sup. Coperta complessiva	1207 mq	
dotazione		
omologazioni:		
Pallacanestro	24/05/1993	F.I.P.
Pallavolo		
calcio a 5	28/12/2011	F.I.G.C.
posti a sedere	max 600	
collaudo statico edificio	22/04/1991	Ing. Luigi Del Gobbo
certificato idoneità statica		
C.P.I.	rinnovo del 18/11/2013	scadenza 15/05/2018
attività	att. 65.2.C - tribune con 312 posti a sedere	DPR151/2011
Caldaia	att. 74.2B - potenza 387.200 Kcal/h	a gas metano
estintori	n. 8	
idranti/naspi	n. 1	
uscite sicurezza	n. 7	
C.T.P.V.P.S.	agibilità del 15/02/1994	

IMPIANTO SPORTIVO "PALAZZETTO DI VIA GENOVA"

SCHEDA DESCRITTIVA IMPIANTO

INDICE GENERALE

1. <u>PREMESSA</u>	2
2. <u>DATI TECNICI GENERALI DELL'IMPIANTO SPORTIVO</u>	2
3. <u>DATI TECNICI SPECIFICI DELL'IMPIANTO SPORTIVO</u>	2



SCHEDE DESCRITTIVA IMPIANTO

1. Premessa

Nel 1990 furono ultimati i lavori per la costruzione di un nuovo palazzetto sportivo in Via Genova (Prog. N.586/1986).

L'impianto sportivo fu costruito per ospitare gare di pallacanestro, pallavolo ed attività scolastiche.

Nel corso degli anni è stato altresì utilizzato per il gioco del calcio a 5.

Si compone di un corpo principale con campo di gioco, tribune e servizi per il pubblico, e di due corpi accessori che ospitano gli impianti tecnologici (caldaia) e gli spogliatoi per gli arbitri e gli atleti.

Il palazzetto è dotato di tribune che possono ospitare un massimo di 600 spettatori.

2. Dati Tecnici Generali dell'Impianto Sportivo

- a) EDIFICIO PRINCIPALE con:
 - CAMPO DI GIOCO: dimensioni m. 32,50 x 19,30 circa
 - TRIBUNE SPETTATORI: posti n° 600 con bagni dedicati
- b) LOCALE SPOGLIATOI CON:
 - SPOGLIATOI SQUADRE: n° 2
 - SPOGLIATOIO ARBITRI: n° 2
 - INFERMERIA: n° 1
 - MAGAZZINI/RIPOSTIGLI n. 2
- c) LOCALE CENTRALE TERMICA

3. Dati Tecnici Specifici dell'Impianto Sportivo

a) EDIFICIO PRINCIPALE/CAMPO DI GIOCO/TRIBUNE

L'edificio principale risulta realizzato con struttura portante in ferro e tamponatura con laterizio rivestito con pannelli metallici.

La copertura è del tipo in lamiera grecata e "non portante" calcolata per un sovraccarico neve di 90 Kg/mq.

Le sue dimensioni esterne figurano di circa m. 33 x 29 per una superficie coperta di circa 957 mq.

Il Campo di gioco è in parquet costituito da listelli di legno.

Sulla pavimentazione sono segnati i campi per le attività sportive svolte (pallacanestro – pallavolo – calcio a 5).

L'altezza utile per l'attività sportiva è di circa m. 7,40.

Su di un lato del campo di gioco insistono tribune per il pubblico per un numero massimo di 600 posti con sottostante una serie di locali che ospitano i servizi igienici per il pubblico, il locale infermeria ed alcuni vani accessori utilizzabili dalle società sportive.

Ha uno sviluppo di circa 33,00 ml ed una profondità di ml 8,50.

E' realizzata con struttura portante in calcestruzzo armato con sedute in materiale plastico.

La tribuna prevede scalinate e corridoi di distribuzione del pubblico.

A questa quota si accede mediante due rampe di scale di accesso laterali con parapetti conformi alla vigente normativa



Servizi di supporto della zona spettatori

A servizio del pubblico insistono due gruppi di servizi igienici posti nei locali ricavati nelle aree sottostanti le gradonate.

I due bagni hanno misure identiche come di seguito riportato:

Spazio interno cm. 195 x 187

Dotazione comune ad entrambi i bagni:

- Zona antibagno con 2 lavandini e n. 3 orinatoi
- Primo wc con n. 1 vaso e n. 1 lavandino
- Secondo wc con "vaso alla turca"

b) LOCALE SPOGLIATOI

L'edificio adibito a spogliatoi, adiacente all'edificio principale, risulta realizzato con struttura in c.a. portante e laterizio di tamponamento.

La copertura è piana in latero-cemento rifinita esternamente con una guaina impermeabilizzante.

Dimensioni e dotazione:

Superficie Coperta (m. 24,00x8,00) = 192,00 mq.

Spogliatoi squadre = n. 2 con le seguenti dotazioni comuni:

- Primo spogliatoio:
 - n. 6 punti doccia
 - n. 1 lavandino con n. 2 cannelle
 - zona bagni con:
 - zona antibagno con 1 lavandino e n. 2 orinatoi
 - n. 2 wc con n. 2 "vasi alla turca"
- secondo spogliatoio:
 - n. 6 punti doccia
 - n. 1 lavandino con n. 2 cannelle
 - zona bagni con:
 - zona antibagno con n. 2 orinatoi
 - primo wc con n. 1 vaso e n. 1 lavandino
 - Secondo wc con "vaso alla turca"

Spogliatoi arbitri = n. 2 con n. 2 punti doccia, n. 1 bagno con all'interno n. 1 lavandino e n. 1 w.c

Locale infermeria = n. 1 con n. 1 bagno con all'interno un wc con lavandino

Locale magazzino = n. 1 con lavello

c) CENTRALE TERMICA

Alla data attuale è in gara un progetto di completa sostituzione dell'impianto attuale la cui ultimazione è prevista per fine ottobre 2016.

Il Tecnico
(Geom. Sandro Mazzuoli)

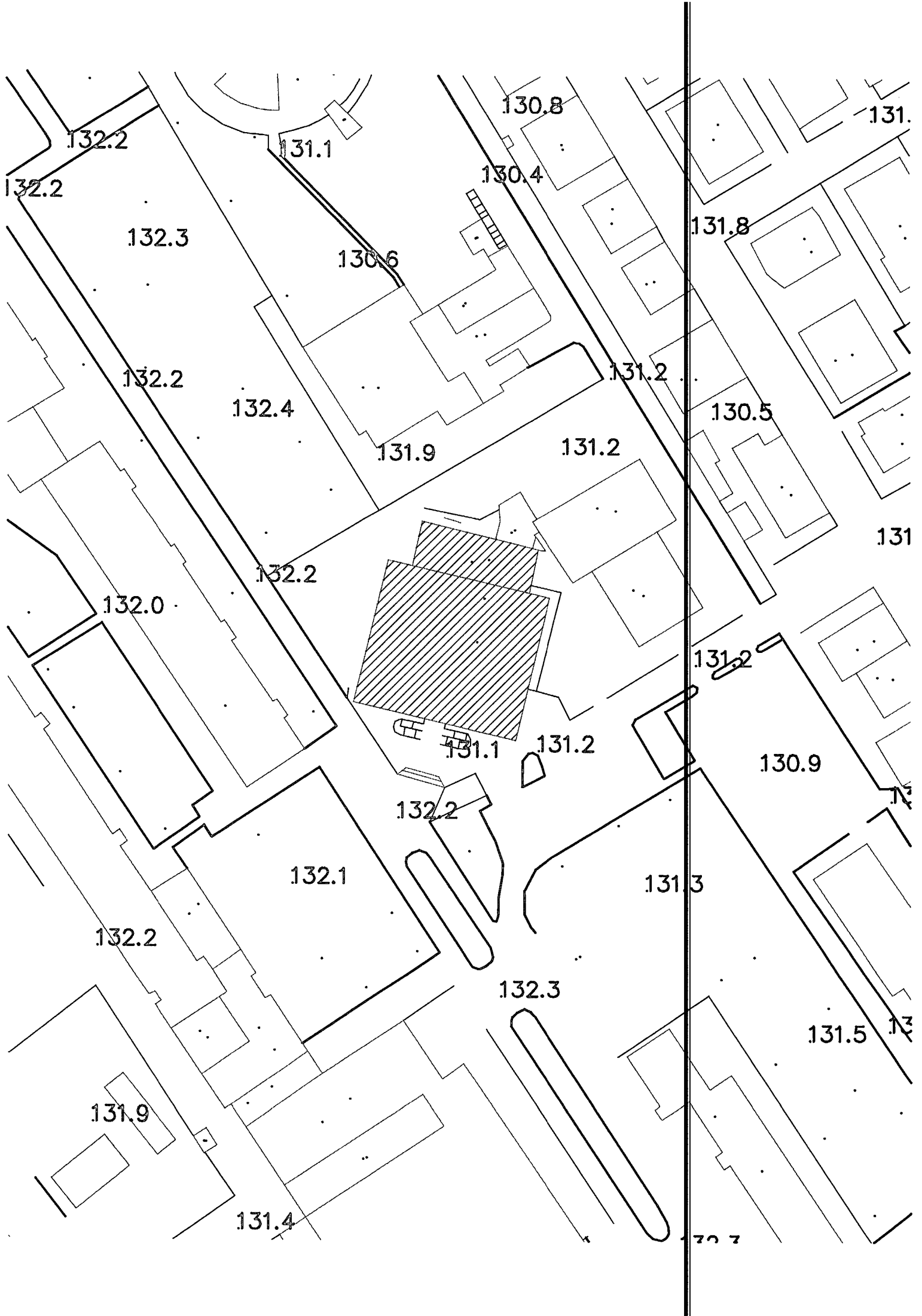

132.2

132.2

132.3

131.1

130.8

131.

130.4

131.8

130.6

132.2

132.4

131.2

130.5

131.9

131.2

131

132.2

132.0

131.2

131.1

131.2

130.9

132.2

132.1

131.3

132.2

132.3

131.5

131.9

131.4

130.7

PIANTA LOCALI SOTTO TRIBUNA

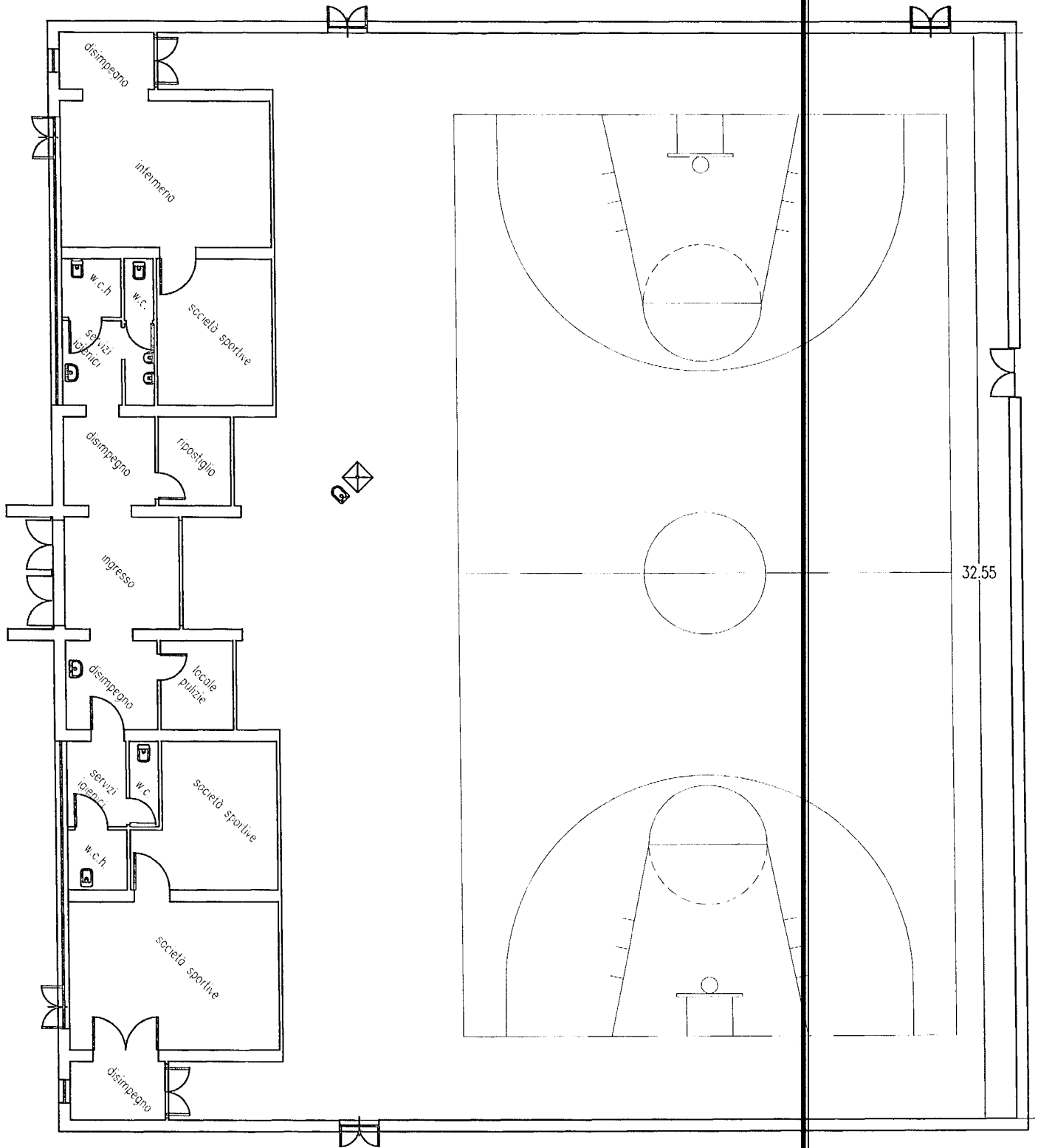

PIANTA SPOGLIATOIE TRIBUNE

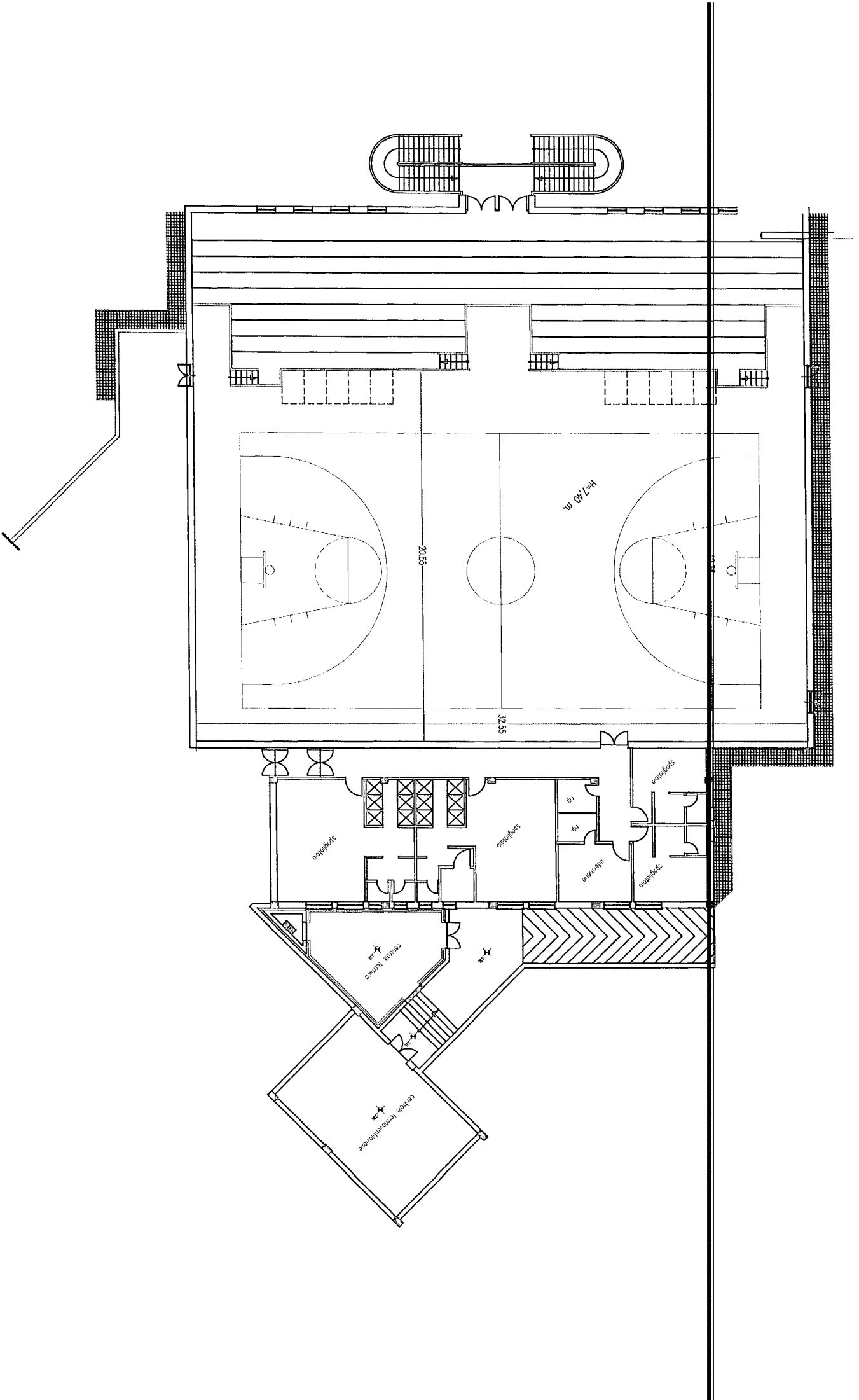



COMUNE DI SAN GIOVANNI VALDARNO
Provincia Arezzo

SCHEDA IMPIANTI SPORTIVI COMUNALI
PALESTRA VIA GENOVA

OGGETTO	DATI	NOTE
indirizzo	Via Genova	
anno di costruzione		
lavorazioni recenti di rilievo:		
rifacimento guaine		
rifacimento infissi (parte)		in corso
sostituzione C.T.		progetto approvato con del. G.M. 207/2015 in attesa di gara
Dimensioni	24,85 x 14, 85 m.	campo di gioco
Dimensioni	14,25 x 17,75 m.	spogliatoi
Sup. Coperta complessiva	622 mq.	
dotazione		
omologazioni:		
Pallacanestro		
Pallavolo		
calcio a 5		
posti a sedere	nessuno	
collaudo statico edificio		
certificato idoneità statica		
C.P.I.		
attività		
Caldaia		
estintori		
idranti/naspi		
uscite sicurezza		
C.T.P.V.P.S.		

IMPIANTO SPORTIVO "PALESTRA DI VIA GENOVA"

SCHEDA DESCRITTIVA IMPIANTO

INDICE GENERALE

<u>1. PREMESSA</u>	2
<u>2. DATI TECNICI GENERALI DELL'IMPIANTO SPORTIVO</u>	2
<u>3. DATI TECNICI SPECIFICI DELL'IMPIANTO SPORTIVO</u>	2



SCHEDE DESCRITTIVA IMPIANTO

1. Premessa

L'impianto di remota costruzione ospita una palestra per attività sportive con annessi spogliatoi e locali di servizio.

La palestra non è dotata di tribune per il pubblico.

2. Dati Tecnici Generali dell'Impianto Sportivo

- a) EDIFICIO PRINCIPALE con:
CAMPO DI GIOCO: dimensioni m. 32,50 x 19,30 circa
- b) EDIFICIO SECONDARIO con:
 - SPOGLIATOI SQUADRE: n° 2
 - MAGAZZINI/RIPOSTIGLI n. 2
 - LOCALE CENTRALE TERMICA

3. Dati Tecnici Specifici dell'Impianto Sportivo

a) EDIFICIO PRINCIPALE

L'edificio principale risulta realizzato con struttura portante in muratura con solaio curvo in latero-cemento e finitura con pannelli di lamiera grecata.

Le sue dimensioni esterne figurano di circa m. 24,85 x 14,85 per una superficie coperta di circa 369 mq.

Il Campo di gioco è stato realizzato con rotoli vinilico PVC.

L'altezza utile per l'attività sportiva è di circa m. 8,00.

b) EDIFICIO SECONDARIO

L'edificio secondario adiacente è stato realizzato con le stesse metodologie dell'edificio principale, unica differenza che non presenta un solaio di copertura curva ma piano con tetto a "capanna" rivestito con pannelli di lamiera grecata.

Dimensioni e dotazione:

Superficie Coperta (m. 17,75x14,25) = 252 mq.

Altezza interna locali H= 3,30 m.

Spogliatoi squadre = n. 2 di cui:

- Il primo sulla destra con n. 6 punti doccia, lavandino con n. 2 cannelle, n. 1 bagno con wc e lavandino.
- Il secondo sulla sinistra con n. 6 punti doccia, lavandino con n. 2 cannelle, n. 1 bagno con wc e lavandino.

Altri locali ad uso magazzino = n. 6

c) CENTRALE TERMICA

Alla data attuale è in gara un progetto di completa sostituzione dell'impianto attuale la cui ultimazione è prevista per fine ottobre 2016.

Il Tecnico
(Geom. Sandro Mazzuoli)

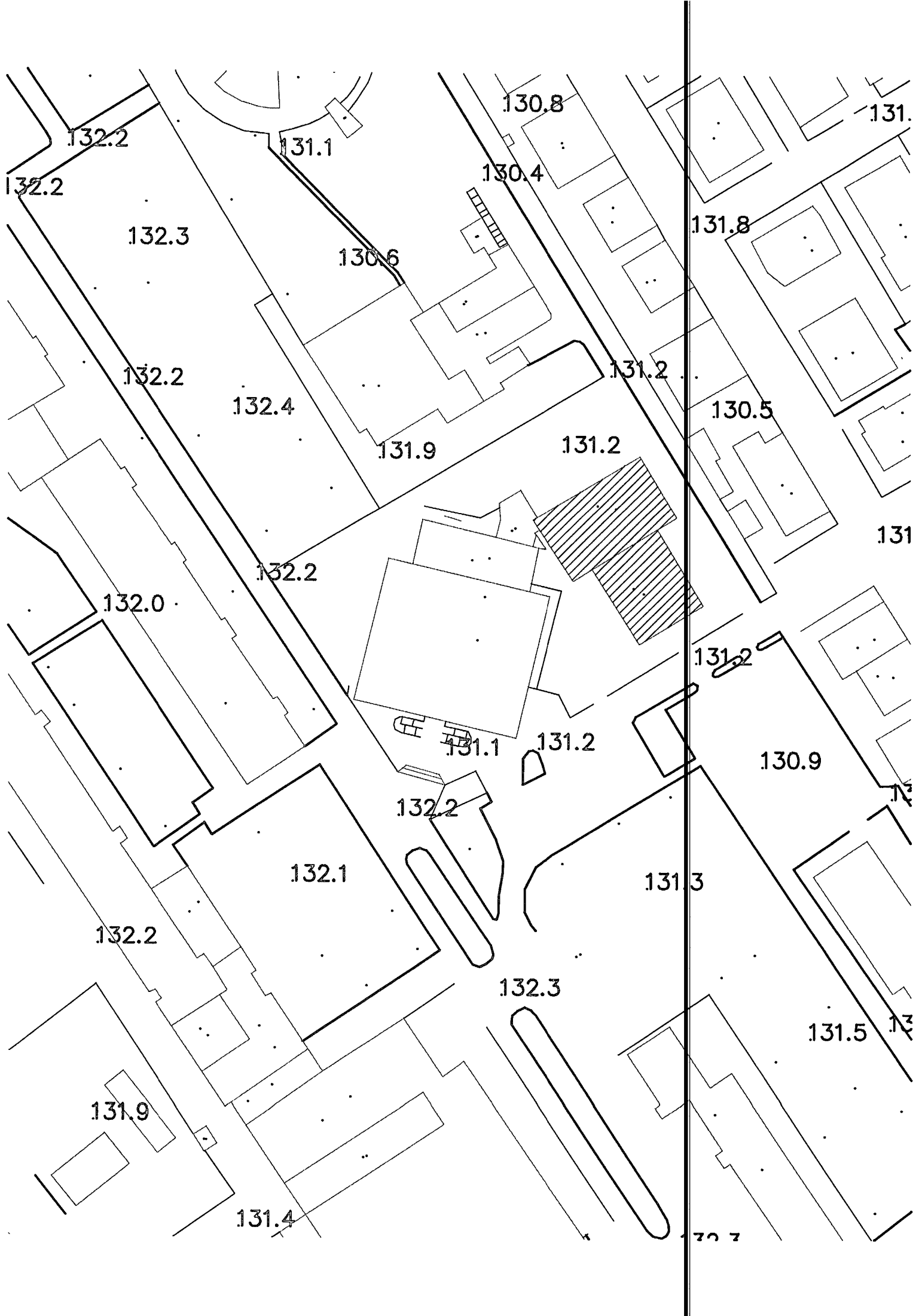

132.2

132.2

132.3

131.1

130.8

131.

130.4

131.8

130.6

132.2

131.2

132.4

130.5

131.9

131.2

131

132.2

132.0

131.2

131.1

131.2

130.9

132.2

132.1

131.3

132.2

132.3

131.5

131.9

131.4

132.7

PIANTA PIANO TERRENO

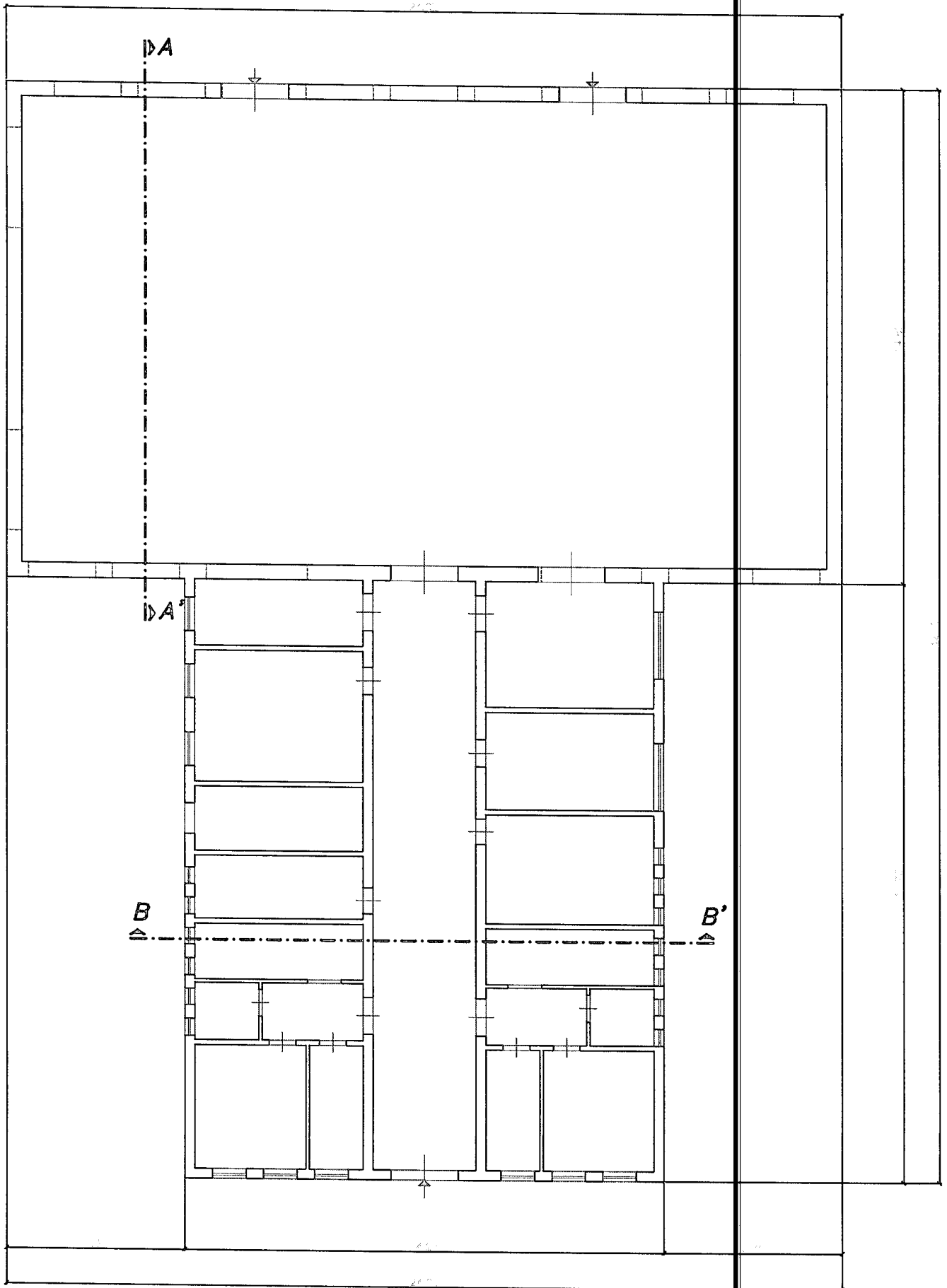

PROSPETTO FRONTALE

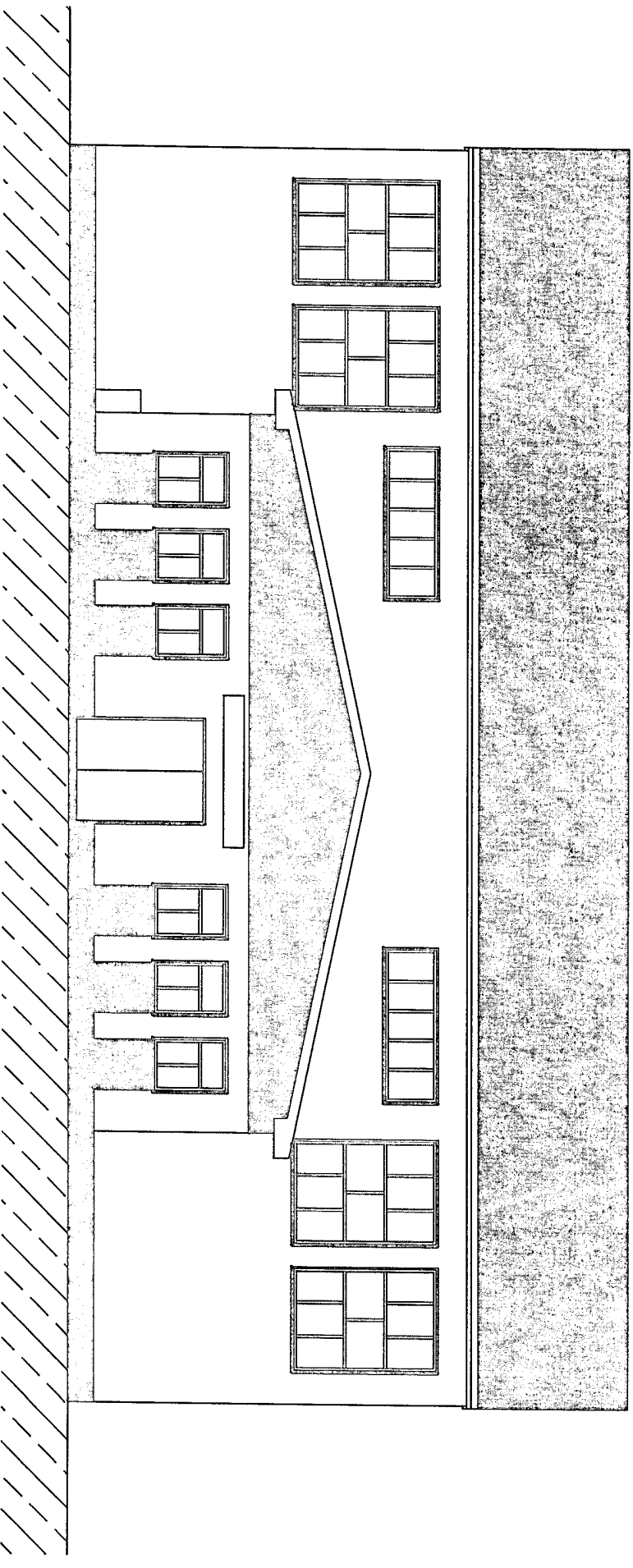

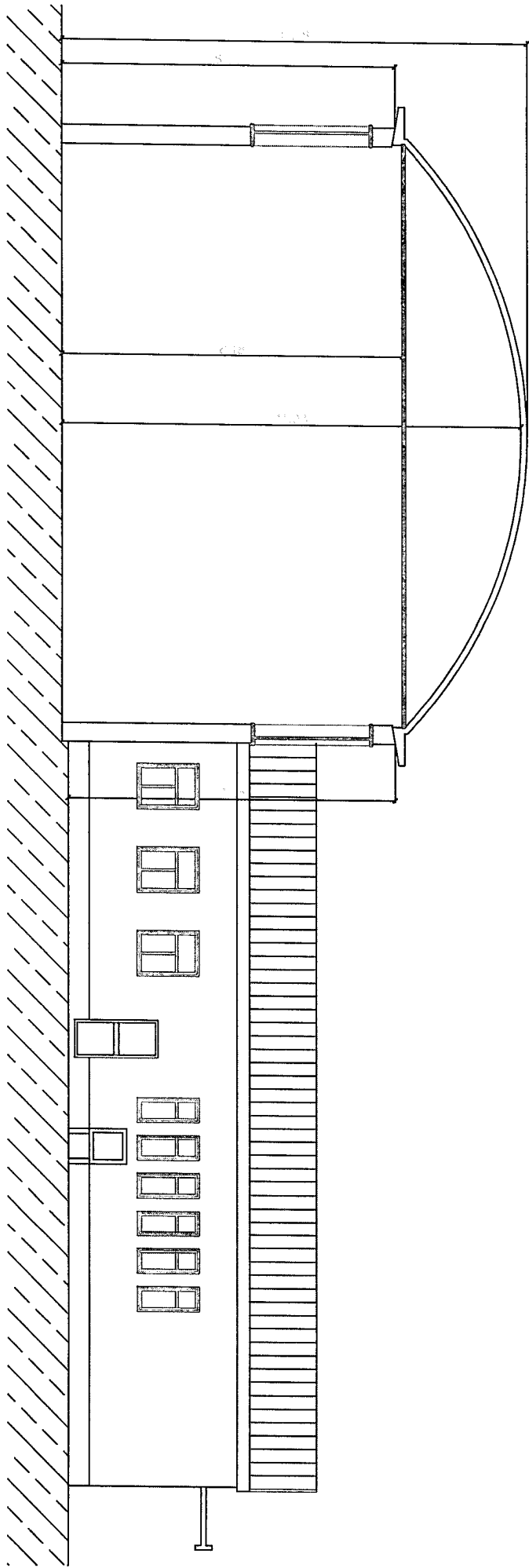

SEZIONE A-A'

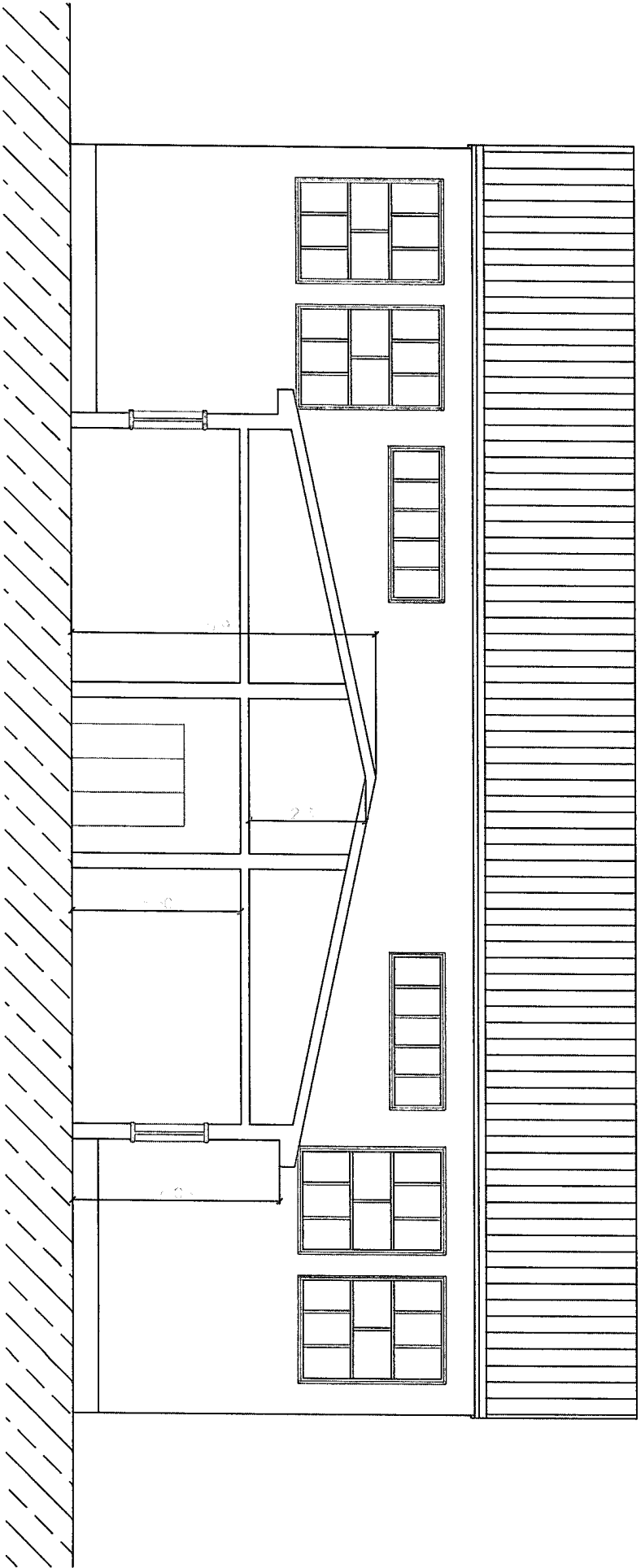

SEZIONE B-B'



COMUNE DI SAN GIOVANNI VALDARNO
Provincia Arezzo

SCHEDA IMPIANTI SPORTIVI COMUNALI
TENSOSTRUTTURA P.ZZA PALERMO

OGGETTO	DATI	NOTE
indirizzo	P.zza Palermo	zona antistadio
anno di costruzione	1987 (vedere collaudo)	
lavorazioni recenti di rilievo:		
anno 2012	€ 125.000,00	Prog. 870 - sostituzione guaina esterna e sistemazione impianti interni
Dimensioni	m. 36 x 36	
Sup. Coperta	mq. 1296	
dotazione		
omologazioni:		
Pallacanestro	17/10/1987	
Pallavolo	08/08/1987	
posti a sedere	due tribune da 156 posti a sedere cadauna per un totale di posti 312	
collaudo statico edificio	11/05/1987	
collaudo statico tribune	05/11/1987	
certificato idoneità statica		
C.P.I.	rinnovo del 18/11/2013	scadenza 15/05/2018
attività	att. 65.2.C - tribune con 312 posti a sedere	DPR151/2011
Caldaia	att. 74.2B - potenza 387.200 Kcal/h	a gas metano
estintori	n. 8	
idranti/naspi	n. 1	
uscite sicurezza	n. 7	
C.T.P.V.P.S.	agibilità del 1991	rinnovo periodico su richiesta invio C.P.I.

**IMPIANTO SPORTIVO
"GEOSTRUTTURA DI P.ZZA PALERMO"**

SCHEDA DESCRITTIVA IMPIANTO

INDICE GENERALE

1. <u>PREMESSA</u>	2
2. <u>DATI TECNICI GENERALI DELL'IMPIANTO SPORTIVO</u>	2
3. <u>DATI TECNICI SPECIFICI DELL'IMPIANTO SPORTIVO</u>	2



SCHEDA DESCRITTIVA IMPIANTO

1. Premessa

Nel 1987 furono ultimati i lavori per la costruzione della geostruttura per impianti sportivi in P.zza Palermo zona antistadio.

L'impianto sportivo fu costruito per ospitare gare di pallacanestro, pallavolo ed attività scolastiche.

Nel corso degli anni è stato altresì utilizzato per il gioco del calcio a 5.

Si compone di campo di gioco e tribune per il pubblico mentre i locali per gli atleti ed i servizi per il pubblico sono localizzati in un edificio indipendente unitamente al campo di calcio adiacente.

Il palazzetto è dotato di tribune che possono ospitare un massimo di 312 spettatori.

2. Dati Tecnici Generali dell'Impianto Sportivo

- a) EDIFICIO PRINCIPALE con:
CAMPO DI GIOCO: dimensioni m. 32,50 x 19,30 circa
TRIBUNE SPETTATORI: posti n° 312
- b) EDIFICIO SPOGLIATOI/SERVIZI ADIACENTE CON:
- SPOGLIATOI SQUADRE: n° 2
- SPOGLIATOIO ARBITRI: n° 2
- INFERMERIA: n° 1
- MAGAZZINI/RIPOSTIGLI n. 2
- BAGNI PUBBLICO: n. 2
- c) LOCALE CENTRALE TERMICA

3. Dati Tecnici Specifici dell'Impianto Sportivo

a) EDIFICIO PRINCIPALE/CAMPO DI GIOCO/TRIBUNE

L'edificio principale risulta realizzato con struttura portante in ferro e tamponatura con doppia membrana in tessuto poliestere PES/PVC di nuova installazione (prog. N° 870/2012).

Le sue dimensioni esterne figurano di circa m. 36 x 36 per una superficie coperta di circa 1296 mq.

Il Campo di gioco è in gomma.

Sulla pavimentazione sono segnati i campi per le attività sportive svolte (pallacanestro – pallavolo – calcio a 5).

L'altezza utile per l'attività sportiva è di circa m. 10.

Su lati più lunghi del campo di gioco insistono n. 2 tribune per il pubblico per un numero massimo di 312.

Entrambe hanno uno sviluppo di circa 20 ml ed una profondità di ml 4,00.

Sono realizzate con struttura portante in ferro e con sedute in materiale plastico.

la tribuna, realizzata in elementi in c.a. vibrocompresso prevede una capienza massima di 600.

Alla tribuna si accede mediante due rampe di scale di accesso laterali con parapetti conformi alla vigente normativa.

Servizi di supporto della zona spettatori

L'edificio principale non presenta servizi di supporto alla zona spettatori.



Gli stessi sono localizzati nell'edificio in c.a. e muratura adiacente.

b) EDIFICIO SPOGLIATOI/SERVIZI ADIACENTE

L'edificio non ha propri spogliatoi e servizi ma utilizza quelli della adiacente struttura in c.a. e muratura.

Tale edificio, realizzato nel 1998 è in funzione baricentrica rispetto alla geostruttura ed al campo di calcio "Ciantini".

Creato appositamente per ospitare gli spogliatoi dell'impianto di cui trattasi con servizi per il pubblico nonché come tribuna per il pubblico che assiste alle partite di calcio.

La struttura dell'edificio è in cemento armato con tamponatura in laterizio.

La copertura è rifinita esternamente con una guaina impermeabilizzante ed elementi in cotto (coppi e tegole)..

Dimensioni e dotazione:

Superficie Coperta (m. 50,00x8,50) = 425,00 mq.

Altezza interna locali H= circa 3,00 m.

Spogliatoi squadre = n. 2 con n. 6 punti doccia e bagni di servizio.

Spogliatoi arbitri = n. 2 con n. 2 punti doccia e bagno di servizio

Spogliatoi aggiuntivi= n. 2 con n. 4 punti doccia e bagni di servizio

Locale infermeria = n. 1 con n. 1 punto doccia, n. 1 lavandino e n. 1 w.c

Locale magazzino = n. 1

Bagni per il Pubblico: n. 2

c) CENTRALE TERMICA

Il locale caldaia è staccato rispetto all'edificio principale ed ospita una caldaia a gas con potenza pari a 387.200 Kcal/h.

Il Tecnico
(Geom. Sandro Mazzuoli)

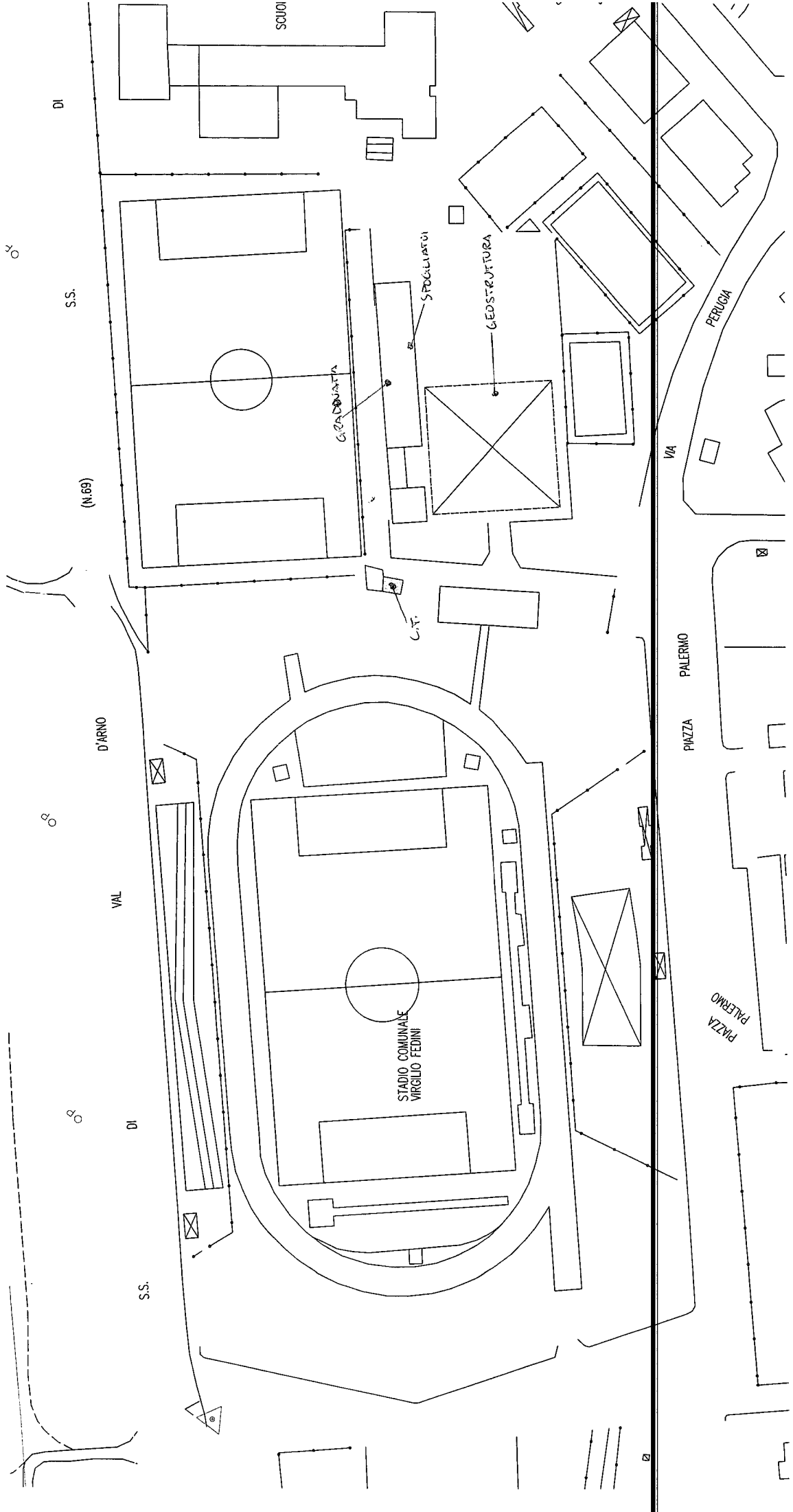

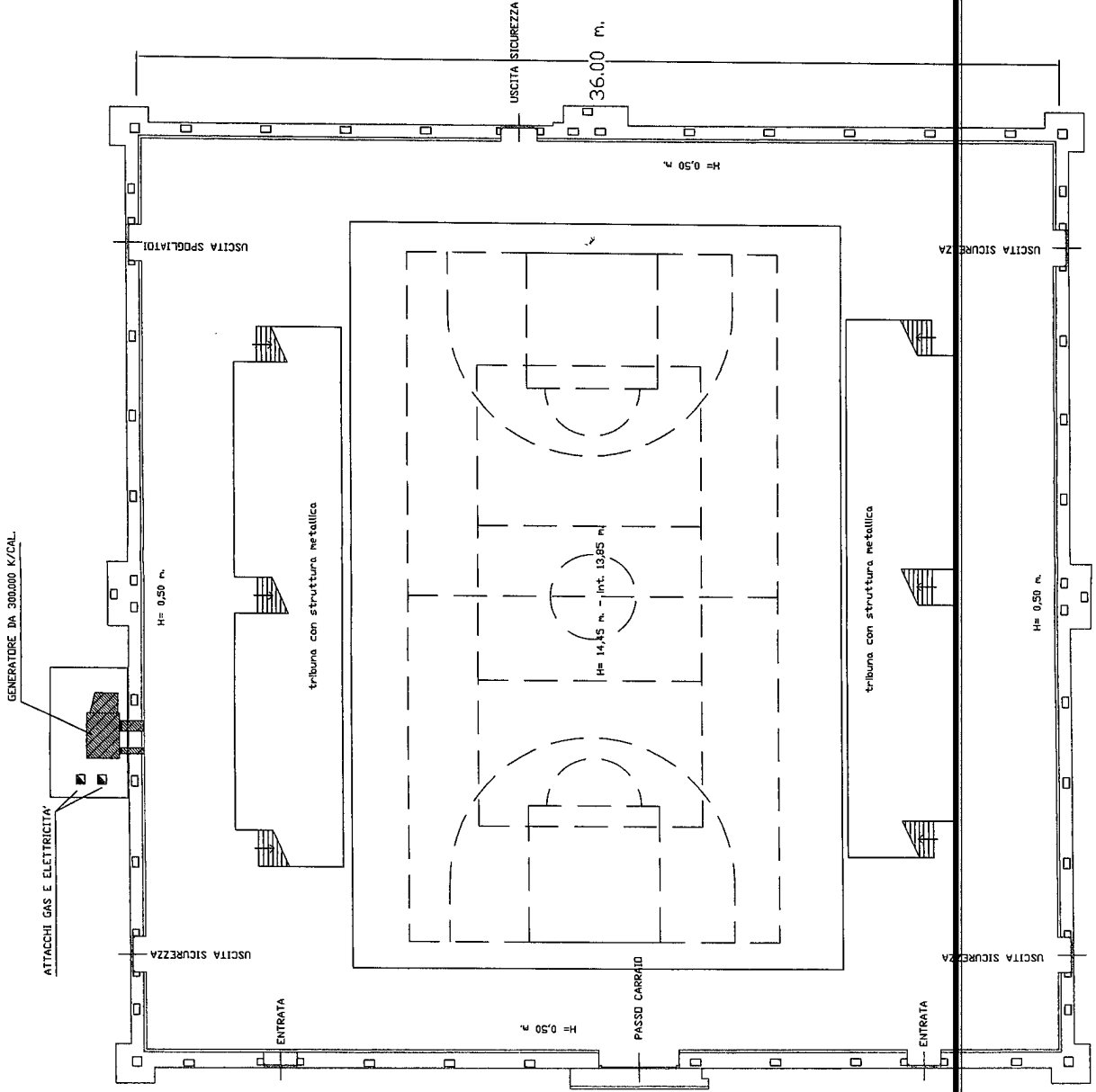

36.00 m.

PIANTA PIANO TERRA

ELENCO LOCALI

1 DEPOSITO ATTREZZI

2 LOGGIA

3 PRONTO SOCCORSO

4 SPOGLIATOIO ATLETI 1

5 CORRIDOIO

6 SPOGLIATOIO ISTRUTTORI 1

7 INGRESSO

8 SPOGLIATOIO ISTRUTTORI 2

9 SPOGLIATOIO ATLETI 2

10 SPOGLIATOIO TENNIS UOMINI

11 SPOGLIATOIO TENNIS DONNE

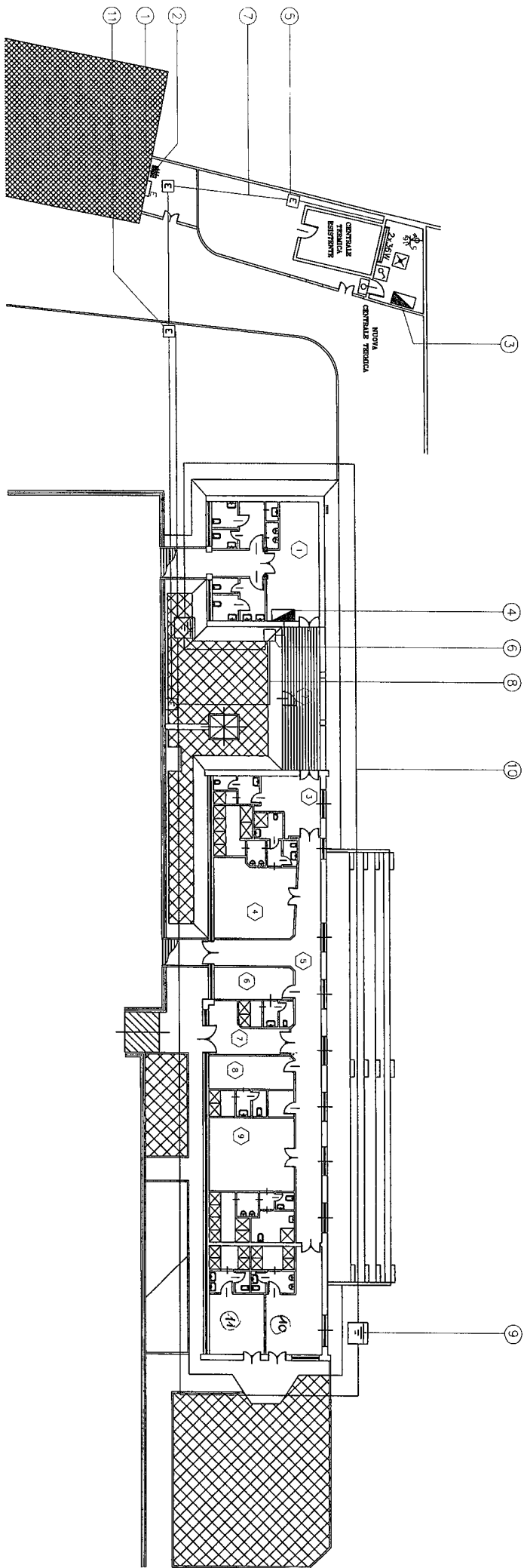



COMUNE DI SAN GIOVANNI VALDARNO
Provincia Arezzo

SCHEDA IMPIANTI SPORTIVI COMUNALI
CAMPO DI CALCIO VACCHERECCIA

OGGETTO	DATI	NOTE
indirizzo	Via di Vacchereccia	
anno di costruzione		
lavorazioni recenti di rilievo: messa a norma I.E.	spesa di circa € 7.000,00	lavori già effettuati
Dimensioni		
Sup. Coperta Spogliatoi	mq. 96	volume mc. 180
dotazione		
omologazioni: F.I.G.C.		
posti a sedere	nessuno	
collaudo statico spogliatoi		
collaudo statico tribune		
collaudo statico torri illum.		
certificato idoneità statica		
C.P.I.		
attività		
Caldaia	potenza < 100.000 Kcal/h	a gas metano
estintori		
idranti/naspi		
uscite sicurezza		
C.T.P.V.P.S.		

IMPIANTO SPORTIVO "VACCHERECCIA"

SCHEDA DESCRITTIVA IMPIANTO

INDICE GENERALE

<u>1. PREMESSA</u>	<u>2</u>
<u>2. DATI TECNICI GENERALI DELL'IMPIANTO SPORTIVO</u>	<u>2</u>
<u>3. DATI TECNICI SPECIFICI DELL'IMPIANTO SPORTIVO</u>	<u>2</u>



SCHEDA DESCRITTIVA IMPIANTO

1. Premessa

Nel territorio comunale, zona Vacchereccia, insiste un campo di calcio per lo svolgimento di campionati dilettantistici, giovanili ed attività amatoriali preso in carico dal Comune di San Giovanni V.no in data 23/12/2013 con contratto rep. 6923.

Il campo di calcio è corredato da un corpo spogliatoi ed è dotato di impianto di illuminazione per partite in notturna, di tali manufatti ed impianti al momento non abbiamo le relative certificazioni per le quali siamo in contatto con il precedente gestore.

L'impianto è privo di tribune per lo stazionamento del pubblico.

2. Dati Tecnici Generali dell'Impianto Sportivo

- a) DIMENSIONI CAMPO DI GIOCO: circa m. 87 x 42
- b) LOCALE SPOGLIATOI CON:
 - SPOGLIATOI SQUADRE: n° 2
- c) IMPIANTO ILLUMINAZIONE PER PARTITE IN NOTTURNA

3. Dati Tecnici Specifici dell'Impianto Sportivo

a) CAMPO DI GIOCO

Terreno di gioco in terra naturale inerbito.

Perimetralmente risulta recintato con sostegni metallici a sezione rotonda e rete metallica a maglia sciolta dell'altezza da terra di circa m. 2.20; dietro le porte di calcio e sul lato parallelo alla ex S.P. 69 è stata altresì montata una rete in fibra para palloni.

b) LOCALE SPOGLIATOI

L'edificio adibito a spogliatoi risulta realizzato con struttura in muratura.

La copertura è del tipo a pannelli ondulati la cui consistenza dovrà essere valutata.

Dimensioni e dotazione:

- Superficie Coperta = circa 96 mq.
- Altezza interna locali spogliatoi H= 2,50-2,65 m.
- Spogliatoi squadre = n. 2
- Spogliatoi arbitri = non presente
- Locale infermeria = non presente
- Locale biglietteria = n. 1 H=2,30 m.
- Locale magazzino = n. 1 H= 2,35-2,60 m.

c) TRIBUNE SPETTATORI

Non presenti.

d) IMPIANTO DI ILLUMINAZIONE PER PARTITE IN NOTTURNA

L'impianto di illuminazione è realizzato mediante installazione di n° 4 torri a faro poste alle quattro estremità del campo di gioco al suo interno.

Il Tecnico
(Geom. Sandro Mazzuoli)

**Agenzia del Territorio
CATASTO FABBRICATI
Ufficio Provinciale di
Arezzo**

Dichiarazione protocollo n. AR0175772 del 28/09/2011	
Planimetria di u.i.u. in Comune di San Giovanni Valdarno	
Localita' Vacchereccia	civ. SNC
Identificativi Catastali:	Compilata da: Moretti Simone
Sezione:	Isritto all'albo: Geometri
Foglio: 11	Prov. Arezzo
Particella: 244	N. 1219
Subalterno:	

Scheda n. 1 Scala 1:500

245

245

245

245

Vacchereccia

torrente

finestra H. ml. 1,95
dal pavimento

spogliatoio

w.c.
H ml. 2,30

biglietteria
H ml. 2,30

H. ml. 2,65

H ml. 2,50

H. ml. 2,60

H. ml. 2,70

tettoia

Ultima Planimetria in atti

Data: 28/09/2011 - n. AR0175779

Richiedente MORETTI SIMONE

Tot.schede: 1 - Formato di acq.: A4(210x297) - Fatt. di scala: 1:1

magazzino

115

115

tipografia

H. ml. 2,35

